



ESTADO DO RIO GRANDE DO SUL
MUNICÍPIO DE SANTANA DA BOA VISTA
"Terra de Luta e Fé".

"Doe órgãos, doe sangue: Salve Vidas!"

Anexo II - Plano de Trabalho – Municípios

PLANO DE TRABALHO

1. DADOS CADASTRAIS

Órgão/Entidade Concedente: Estado do Rio Grande do Sul/Secretaria da Agricultura, Pecuária, Produção Sustentável e Irrigação.		CNPJ: 93.021.632/0001-12	
Endereço: Av. Getúlio Vargas, 1384 – Bairro: Menino Deus			
Cidade: Porto Alegre	U.F. Rio Grande do Sul	C.E.P. 90150-004	DDD/Telefone: (51) 3288-6200
Nome do Representante: Clair Tomé Kuhn			CPF: 547.473.250-34
CI/Órgão Exp.: 9038931672 – SSP/RS	Cargo: Secretário de Estado	Função: Secretário de Estado	Matrícula: 4531078

Órgão/Entidade Proponente: Prefeitura Municipal de Santana da Boa Vista RS		CNPJ: 88.141.460/0001-80	
Endereço: Rua Independência, 374 Centro			
Cidade: Santana da Boa Vista	U.F. RS	C.E.P. 96590-000	DDD/Telefone: 53 3258-1350
Nome do Responsável: Garleno Alves da Silva			C.P.F. 974.578.170-34
C.I./Órgão Expedidor: SJS/DI RS	Cargo: Prefeito	Função: Gestor Municipal	
Endereço: Rua Professora Januária de Freitas, 399			C.E.P. 96590000
Home Page: www.santanadaboavista.rs.gov.br		E-mail: planejamento@santanadaboavista.rs.gov.br	



2. DESCRIÇÃO DO PROJETO

Título do Projeto: Recuperação de estradas vicinais.	Período de Execução:	
	Início: A partir da data de publicação no DOE.	Término: 15/04/2027
Identificação do Objeto: Viabilizar ações de melhorias em estradas vicinais atingidas pelos eventos climáticos ocorridos nos meses de abril e maio de 2024 no Estado do Rio Grande do Sul.		
Justificativa da Proposição: Os eventos climáticos adversos que atingiram o Estado do Rio Grande do Sul, nos meses de abril e maio de 2024, acarretaram inúmeros prejuízos aos municípios gaúchos, ocasionando deslizamentos de encostas com obstrução de vias de circulação de moradores locais; obstruções de estradas e propriedades rurais, danos na estrutura de estradas rurais, em sua maioria sem asfaltamento, causados pelo escoamento superficial de águas das chuvas. Nesse sentido, com o intuito de reconstruir e recuperar as estradas localizadas nas áreas rurais dos municípios afetados, faz-se necessário a execução de serviços de movimentação de terra, recuperação e manutenção de estradas vicinais, execução e manutenção de pequenos trevos de acesso de vias municipais às rodovias estaduais, bem como a utilização de insumos para utilização na base das vias atingidas.		
Indicação do Público-Alvo: os grupos diretamente impactados pelas condições das estradas vicinais, especialmente nas regiões afetadas pelas enchentes. Este público inclui: Produtores rurais: Pequenos, médios e grandes agricultores que dependem das estradas para o escoamento da produção agrícola; Produtores de leite e outros produtos perecíveis que necessitam de transporte ágil. Moradores das comunidades locais: Populações que utilizam as estradas vicinais para deslocamento cotidiano, acesso a serviços básicos, como saúde, educação e comércio. Setor de transporte: Empresas e cooperativas de transporte de cargas e passageiros que operam nessas áreas; Caminhoneiros e motoristas autônomos que utilizam as estradas para logística. Órgãos públicos e serviços essenciais: Prefeituras e administrações municipais que têm responsabilidade pela manutenção das vias; Serviços de emergência, como ambulâncias, bombeiros e defesa civil, que dependem da acessibilidade das estradas. Empresas locais: Pequenos e médios empreendedores que dependem do trânsito regular de mercadorias e pessoas para a continuidade de suas atividades econômicas. Populações vulneráveis: Famílias em situação de vulnerabilidade social que enfrentam dificuldades para acessar recursos, como alimentos e medicamentos, devido às condições precárias das estradas.		
Descrição dos resultados esperados: Visa alcançar os seguintes resultados. Restabelecimento da Mobilidade: Recuperação total ou parcial das condições de tráfego em estradas vicinais afetadas pelas enchentes, permitindo o deslocamento seguro de pessoas, veículos e mercadorias. Redução de Impactos Socioeconômicos: Garantir o acesso dos produtores rurais aos mercados para o escoamento da produção agrícola e pecuária; minimizar prejuízos		



ESTADO DO RIO GRANDE DO SUL
MUNICÍPIO DE SANTANA DA BOA VISTA
"Terra de Luta e Fé".

"Doe órgãos, doe sangue: SalveVidas!"

econômicos em setores estratégicos, como transporte e comércio local. **Melhoria na Infraestrutura Rodoviária:** Reforço estrutural das estradas recuperadas para torná-las mais resilientes a eventos climáticos futuros; Implementação de medidas preventivas, como drenagens adequadas, para evitar novos alagamentos. **Segurança nas Vias:** Garantir condições seguras para o tráfego, reduzindo riscos de acidentes e possibilitando o uso pleno das estradas por moradores, transportadores e serviços de emergência. **Integração das Comunidades Locais:** Facilitação do acesso a serviços essenciais, como escolas, unidades de saúde e comércio, restabelecendo o funcionamento normal das comunidades. **Fortalecimento da Economia Local:** Impulsionar a retomada das atividades econômicas nas áreas afetadas, promovendo maior conectividade e fluxo econômico. **Impactos Ambientais Controlados:** Realização das obras de recuperação com práticas que respeitem o meio ambiente, evitando impactos negativos nos ecossistemas locais. **Apoio às Populações Vulneráveis:** Garantir que populações em situação de vulnerabilidade tenham acesso a assistência, alimentos e outros recursos essenciais, por meio de estradas recuperadas. Esses resultados irão contribuir para a reconstrução das áreas afetadas, a resiliência das comunidades e a retomada do desenvolvimento sustentável na região impactada pelas enchentes no Rio Grande do Sul.

Informações relativas à capacidade técnica e gerencial do proponente para execução do objeto: A Prefeitura Municipal de Santana da Boa Vista/RS possui ampla experiência na execução de projetos de infraestrutura, comprovada por realizações anteriores de natureza similar. A equipe técnica é composta por profissionais qualificados, incluindo engenheiros, arquitetos e técnicos especializados, com certificações e histórico de atuação em projetos de grande porte. Além disso, a prefeitura dispõe de equipamentos e tecnologia de ponta, fundamentais para a execução segura e eficiente das atividades propostas.

No aspecto gerencial, o proponente possui uma estrutura de gestão robusta, com experiência comprovada no cumprimento de cronogramas, controle de qualidade e orçamento. É adotado um sistema de monitoramento que abrange o controle de etapas, qualidade e prazos, garantindo a eficiência e a eficácia dos serviços. Também foram desenvolvidos planos específicos de gestão de riscos, abordando possíveis desafios e medidas de mitigação, além de políticas de sustentabilidade e responsabilidade social aplicáveis ao contexto dos projetos de Infraestrutura.

Com um planejamento detalhado, orçamentos rigorosamente calculados e uma equipe preparada para lidar com adaptações e contingências, o proponente demonstra estar plenamente apto a executar o objeto, atendendo aos padrões de qualidade exigidos e promovendo resultados consistentes.

Valor da contrapartida: Não se aplica – Municípios em Emergência – Objeto voltado ao enfrentamento da situação de emergência.



ESTADO DO RIO GRANDE DO SUL
MUNICÍPIO DE SANTANA DA BOA VISTA
"Terra de Luta e Fé".

"Doe órgãos, doe sangue: Salve Vidas!"

3. CRONOGRAMA DE EXECUÇÃO (META, ETAPA OU FASE)

Meta	Etapa	Especificação	Indicador Físico		Duração	
			Unidade	Quantidade	Início	Término
01	01	Recuperação de estrada na localidade de "Irapuá"	30 Km Recuperados			
01	02	Recuperação de estrada na localidade de "Rodeio Velho"	25 Km Recuperados			
01	03	Recuperação de estrada na localidade de "Serra dos Vargas"	Km Recuperado	35	A partir da data publicação no DOE	148 dias
01	04	Recuperação de estrada na localidade de "Água Doce"	20 Km Recuperados			
01	05	Recuperação de estrada na localidade de "Varzinha"	Km Recuperado	25	A partir da data publicação no DOE	106 dias
01	06	Recuperação de estrada na localidade de "Rincão dos Dutras"	Km Recuperado	20	A partir da data publicação no DOE	85 dias
01	07	Recuperação de estrada na localidade de "Cambarazinho"	Km Recuperado	6	A partir da data publicação no DOE	26 dias

4. Fases já executadas

Meta	Fase	Local	Serviços executados	Percentual	Recurso
01	01	Irapuá	Recuperação parcial das condições de tráfego da estrada Construção de bueiros Recuperação e limpeza de bueiros e Recolocação de tubos	100%	R\$ 51.778,71
01	02	Rodeio Velho	Recuperação parcial das condições de tráfego da estrada Construção de bueiros Recuperação e limpeza de bueiros e Recolocação de tubos	100%	
01	04	Água Doce	Recuperação parcial das condições de tráfego da estrada Construção de bueiros Recuperação e limpeza de bueiros e Recolocação de tubos	100%	
porcentagem de execução total do objeto				17,25%	R\$ 300.000,00



ESTADO DO RIO GRANDE DO SUL
MUNICÍPIO DE SANTANA DA BOA VISTA
"Terra de Luta e Fé".

"Doe órgãos, doe sangue: Salve Vidas!"

5. PLANO DE APLICAÇÃO (R\$ 1,00)

Natureza da Despesa		Total	Concedente	Proponente
Código	Especificação			
3.3.90.39	Outros Serviços de Terceiros - Pessoa Jurídica	300.000,00	300.000,00	00,00
TOTAL GERAL:		R\$ 300.000,00	R\$ 300.000,00	R\$ 0,00

6. CRONOGRAMA DE DESEMBOLSO (R\$ 1,00)

CONCEDENTE

Meta	Parcela única						
1	R\$ 300.000,00						

7. PROPONENTE (CONTRAPARTIDA)

Meta	Parcela única				
1	R\$ 0,00 (Decreto Estadual nº 57.614 de 13 de maio de 2024 reconhecimento da situação de emergência pelo Estado)				



ESTADO DO RIO GRANDE DO SUL
MUNICÍPIO DE SANTANA DA BOA VISTA

"Terra de Luta e Fé".

"Doe órgãos, doe sangue: Salve Vidas!"

8. DECLARAÇÃO

Na qualidade de Prefeito Municipal de Santana da Boa Vista RS, declaro, para fins de prova junto à Secretaria da Agricultura, Pecuária, Produção Sustentável e Irrigação - SEAPI para os efeitos e sob as penas da lei, que:

a) Os atos para formalização do processo referentes à celebração do Convênio não contrariam a Lei Orgânica Municipal.

b) Existe previsão orçamentária e recursos financeiros para contrapartida municipal: R\$ 0,00 n° 15.668/2021 – Artigo 25 - § 6°.

c) Não há qualquer débito em mora ou situação de inadimplência junto aos Órgãos e Entidades da Administração Pública Estadual que impeça a transferência de recursos oriundos de dotações consignadas no Orçamento do Estado do Rio Grande do Sul, na forma deste Plano de Trabalho.

Santana da Boa Vista RS, 13 de abril de 2026.



Garleno Alves da Silva
Prefeito Municipal

9. APROVAÇÃO PELO CONCEDENTE

Aprovado.

Porto Alegre, de 2026.

Secretaria da Agricultura, Pecuária, Produção Sustentável e Irrigação



TERMO DE CONVÊNIO FPE nº 1150/2025

PROGRAMA DE RECUPERAÇÃO DE ESTRADAS VICINAIS

CONVÊNIO ADMINISTRATIVO QUE ENTRE SI CELEBRAM O ESTADO DO RIO GRANDE DO SUL, POR INTERMÉDIO DA SECRETARIA DA AGRICULTURA, PECUÁRIA, PRODUÇÃO SUSTENTÁVEL E IRRIGAÇÃO, E O MUNICÍPIO DE SANTANA DA BOA VISTA, OBJETIVANDO EXECUTAR DEMANDAS DE RECUPERAÇÃO DE ESTRADAS VICINAIS, CONFORME PROCESSO Nº 25/1500-0006634-5

O ESTADO DO RIO GRANDE DO SUL, por intermédio da SECRETARIA DA AGRICULTURA, PECUÁRIA, PRODUÇÃO SUSTENTÁVEL E IRRIGAÇÃO, com sede administrativa na Av. Getúlio Vargas, 1384, Bairro Menino Deus, em Porto Alegre/RS, inscrita no CNPJ sob o n.º 93021632/0001-12, a seguir denominada **CONCEDENTE**, neste ato representado pelo seu Titular, Edilson Meurer Brum, inscrito no RG nº 1038016281 SSP/RS e CPF sob o nº 495.514.420-91, residente e domiciliado na Rua Érico Veríssimo, nº 441, na cidade de Porto Alegre – RS, e o **MUNICÍPIO DE SANTANA DA BOA VISTA**, inscrito no CNPJ sob o n.º 88.141.460/0001-80, com sede administrativa na Rua Independencia, 374, a seguir designado **CONVENIENTE**, representado neste ato por seu Prefeito, GARLENO ALVES DA SILVA inscrito no RG nº 6078324024 e CPF nº 974.578.170-34, residente e domiciliado na, Rua Professora Januaria Freitas, nº 399, com base na Lei Federal nº 14.133/21, na Lei Complementar nº 101/2000, na Lei de Diretrizes Orçamentárias e na Instrução Normativa CAGE nº 04, de 16 de outubro de 2024, celebram o presente **CONVÊNIO ADMINISTRATIVO**, nos termos e condições estabelecidas nas seguintes cláusulas:

CLÁUSULA PRIMEIRA – DO OBJETO

O presente Convênio tem por objeto viabilizar ações de melhorias em estradas vicinais atingidas pelos eventos climáticos ocorridos nos meses de abril e maio de 2024 no Estado do Rio Grande do Sul, de acordo com o Plano de Trabalho, que é parte integrante do presente instrumento.

CLÁUSULA SEGUNDA – DA EXECUÇÃO

O objeto deste Convênio será executado de acordo com o Plano de Trabalho aprovado pelas partes; com as cláusulas deste instrumento e com a IN CAGE nº 04/2024, e será acompanhado e fiscalizado de forma a garantir a regularidade dos atos praticados e sua plena e tempestiva execução.

Secretaria da Agricultura, Pecuária, Produção Sustentável e Irrigação
Avenida Getúlio Vargas, 1384 | Menino Deus, Porto Alegre/RS
CEP: 90150-004 | Fone: (51) 3288-6200 | convenios@agricultura.rs.gov.br

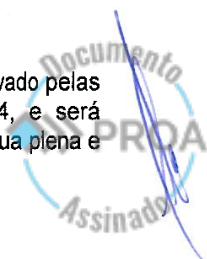



CLÁUSULA TERCEIRA – DA DOTAÇÃO ORÇAMENTÁRIA

Os recursos financeiros correrão à conta do seguinte recurso orçamentário:

Unidade Orçamentária: 15.01

Projeto/Atividade: 5524

Subtítulo: 00905

Natureza da Despesa: 3.3.40.41

Valor: R\$ 300.000,00

CLÁUSULA QUARTA – DA LIBERAÇÃO DOS RECURSOS FINANCEIROS

Para consecução do objeto o CONCEDENTE repassará ao CONVENENTE **R\$ 300.000,00 (trezentos mil reais)**, o qual será liberado em parcela única. A primeira parcela será repassada em até 30(trinta) dias contados a partir da data da publicação de sua súmula no Diário Oficial do Estado do presente convênio.

§1º A liberação dos recursos estará condicionada à apresentação pelo CONCEDENTE de Anotação de Responsabilidade Técnica (ART) ou Registro de Responsabilidade Técnica (RRT) e do plano de sustentabilidade, nos termos da IN CAGE nº 04/2024.

§2º Os recursos financeiros serão depositados e geridos em conta específica da agência do Banco do Estado do Rio Grande do Sul, conta esta vinculada e identificada pelo número e nome do presente convênio, a qual será movimentada pela CONVENENTE exclusivamente para fins deste convênio, visando ao pagamento de despesas previstas no Plano de Trabalho ou para aplicação financeira.

CLÁUSULA QUINTA – DA CONTRAPARTIDA

Fica dispensada a contrapartida nos casos de transferências de recursos do Estado para os Municípios, destinadas a atender a decorrências relacionadas à situação de emergência, legalmente homologados por ato governamental, ainda que já expirado o prazo do respectivo ato de homologação, nos termos do artigo 25, § 6º, da Lei nº 15.668/2021, respeitado o disposto no item 5.3 do edital de chamamento.

Para os casos que não houver decreto emergencial devidamente homologado, ou ainda, quando o valor elencado no Termo de Referência ultrapassar o limite máximo legal, o CONVENENTE deverá alocar, conforme detalhado no Plano de Trabalho aprovado, a contrapartida:

1. financeira no valor de **R\$ 0,00 (,)**, devendo depositar e gerir o valor na conta bancária específica do convênio, em conformidade com os prazos estabelecidos no cronograma dedesembolso
2. em bens e/ou serviços no valor de **R\$ 0,00**.

Secretaria da Agricultura, Pecuária, Produção Sustentável e Irrigação
Avenida Getúlio Vargas, 1384 | Menino Deus, Porto Alegre/RS
CEP: 90150-004 | Fone: (51) 3288-6200 | convenios@agricultura.rs.gov.br





CLÁUSULA SEXTA – DAS OBRIGAÇÕES DO CONCEDENTE

Para a consecução do objeto previsto na Cláusula Primeira do presente instrumento o CONCEDENTE deve realizar as obrigações essenciais elencadas na IN CAGE 04/2024, dentre as quais destacam-se:

1. Designar, mediante Portaria, servidor e respectivo suplente para fiscalizar a execução do presente convênio, com a prerrogativa de orientar e administrar os atos cujos desvios tenham ocasionado prejuízos aos objetivos e metas estabelecidas;
2. Exigir as prestações de contas na forma e nos prazos fixados neste instrumento e na legislação em vigor, a imediata apresentação dos documentos comprobatórios da execução do convênio ou a devolução dos valores transferidos, devidamente atualizados, sem prejuízo de instauração de tomada de contas especial, se houver dano ao erário;
3. Analisar e emitir, tempestivamente, parecer sobre a regularidade das contas e da execução do convênio;
4. Receber o objeto do convênio, quando concluído, nos termos avençados, atestando sua efetiva execução;
5. No caso de inadimplência ou de paralisação parcial ou total injustificadas, assumir o controle, inclusive dos bens e materiais, bem como a execução do convênio, podendo transferir a responsabilidade a outro interessado, sem prejuízo das providências legais cabíveis.

CLÁUSULA SÉTIMA - DAS OBRIGAÇÕES DO CONVENENTE

Para a consecução do objeto previsto na Cláusula Primeira do presente instrumento, o CONVENENTE deve realizar as obrigações essenciais elencadas na IN CAGE 04/2024, dentre os quais se destacam:

1. Executar o objeto conforme estabelecido no Plano de Trabalho;
2. Manter e movimentar os recursos financeiros recebidos na conta bancária específica;
3. Aplicar os saldos do convênio, enquanto não utilizados, em modalidade de aplicação financeira lastreada em títulos da dívida pública;
4. Aplicar os rendimentos da aplicação financeira referida na alínea anterior exclusivamente no objeto do convênio, destacando-os no relatório e demonstrativos da prestação de contas, vedado o uso para ampliação ou acréscimo de metas ao Plano de Trabalho pactuado;
5. Publicar o instrumento convocatório de licitação no prazo de 90 (noventa) dias, a contar do recebimento da primeira parcela ou da parcela única;
6. Designar, mediante Portaria, servidor e respectivo suplente responsável pelo acompanhamento, registro e fiscalização dos contratos com terceiros para a execução do objeto do convênio, responsabilizando-se pelos recebimentos provisórios e definitivos;
7. Notificar, no prazo improrrogável de 30 (trinta) dias após a liberação da primeira parcela ou do repasse único dos recursos financeiros, o respectivo conselho local ou a instância de controle social da área vinculada ao programa de governo que originou a transferência, quando houver, e a Câmara Municipal, para fins de acompanhamento, fiscalização e avaliação das ações pactuadas, a qual deverá ser acompanhada, impreterivelmente, de cópia do

Secretaria da Agricultura, Pecuária, Produção Sustentável e Irrigação
Avenida Getúlio Vargas, 1384 | Menino Deus, Porto Alegre/RS
CEP: 90150-004 | Fone: (51) 3288-6200 | convenios@agricultura.rs.gov.br

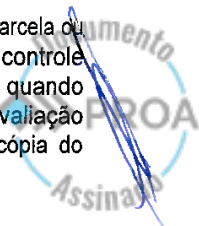



Plano de Trabalho assinado;

8. Atestar, na face do documento original comprobatório da despesa, o recebimento dos materiais adquiridos ou da prestação de serviços;

9. Concluir o objeto conveniado, se os recursos previstos no convênio forem insuficientes para a sua conclusão, sob pena de ressarcimento do prejuízo causado aos cofres públicos;

10. Apresentar Prestação de Contas Parcial, demonstrando o cumprimento de etapa ou fase anterior, como condição para liberação da parcela subsequente;

11. Apresentar Prestação de Contas Final dos recursos recebidos, obedecidas às disposições deste instrumento e da IN CAGE nº 04/2024;

12. Devolver os saldos do convênio e dos rendimentos das aplicações financeiras, por ocasião da prestação de contas ou da extinção do convênio, que não tiverem sido aplicados no objeto ou cuja regularidade de sua aplicação não restar comprovada, observada a proporcionalidade entre a contrapartida pactuada e o valor repassado pelo CONCEDENTE, conforme guia de arrecadação de código 547 – devolução de saldo e código 927 – rendimento de aplicação financeira, respectivamente;

13. Devolver os valores transferidos, atualizados monetariamente, desde a data do recebimento, de acordo com a taxa referencial do Sistema Especial de Liquidação e de Custódia - SELIC - para títulos federais, acumulada mensalmente, até o mês anterior ao do pagamento, e 1% (um por cento) no mês do pagamento, sem prejuízo das ações legais cabíveis, acrescidos dos rendimentos das aplicações financeiras, no caso da extinção antecipada do convênio;

14. Divulgar em seu sítio eletrônico, em local de fácil acesso, as informações referentes a valores devolvidos, identificando o número do convênio e o nome do conveniente, nos casos de não execução total do objeto pactuado, extinção ou rescisão do instrumento;

15. Garantir o livre acesso dos servidores do CONCEDENTE, da Contadoria e Auditoria- Geral do Estado (CAGE) e do Tribunal de Contas do Estado aos processos, documentos, informações e locais de execução do objeto;

16. Comunicar, tempestivamente, os fatos que poderão ou estão a afetar a execução normal do convênio para permitir a adoção de providências imediatas pelo CONCEDENTE;

17. Manter as informações cadastrais atualizadas durante a vigência do convênio;

18. Identificar, em local visível aos usuários, com o nome e o número do respectivo convênio administrativo, os equipamentos adquiridos, e, em se tratando de viaturas, a identificação dar-se-á conforme o padrão estabelecido pelo Estado do Rio Grande do Sul;

CLÁUSULA OITAVA - DA VIGÊNCIA

O prazo de vigência do presente instrumento será de até **10 (dez) meses**, a contar da data da publicação da súmula no Diário Oficial do Estado.

Parágrafo único. A eficácia do presente convênio fica condicionada à publicação de sua súmula no Diário Oficial do Estado.

CLÁUSULA NONA – DAS ALTERAÇÕES

Este instrumento poderá ser alterado, por meio de termo aditivo, havendo concordância entre as partes, mediante proposta devidamente formalizada e justificada, a ser

Secretaria da Agricultura, Pecuária, Produção Sustentável e Irrigação
Avenida Getúlio Vargas, 1384 | Menino Deus, Porto Alegre/RS
CEP: 90150-004 | Fone: (51) 3288-6200 | convenios@agricultura.rs.gov.br

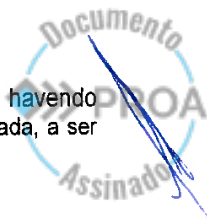



apresentada, no mínimo, **60 (sessenta) dias** antes do término de sua vigência, vedada a alteração do objeto aprovado.

Parágrafo único. O prazo de vigência poderá ser prorrogado, desde que haja manifestação do fiscal do convênio, e que a **CONVENENTE** apresente:

- a) os motivos detalhados que justifiquem o atraso ocorrido na execução e o prazo de prorrogação solicitado;
- b) as ações que já foram realizadas para sanar os motivos apresentados como justificativa para o atraso;
- c) extrato da conta corrente bancária específica;
- d) descrição detalhada dos itens do Plano de Trabalho que já tenham sido executados, assim como daqueles que ainda o serão, contendo a porcentagem da execução do objeto e a porcentagem dos valores já realizados;
- e) comprovante da emissão e da data de entrega da notificação descrita na Cláusula Sétima;
- f) comprovante da publicação do instrumento convocatório de licitação no prazo
- g) levantamento fotográfico de eventual maquinário ou de bem móvel adquirido.

CLÁUSULA DÉCIMA – DOS BENS REMANESCENTES

Os bens porventura adquiridos, produzidos, transformados, construídos, reformados ou ampliados com recursos oriundos deste Convênio e remanescentes na data de sua conclusão ou extinção serão de propriedade do **CONVENENTE**.

CLÁUSULA DÉCIMA PRIMEIRA – DO ACOMPANHAMENTO E DA FISCALIZAÇÃO

A execução do convênio será acompanhada e fiscalizada de forma a garantir a regularidade dos atos praticados e a plena e tempestiva execução do objeto, devendo haver designação do Fiscal do Convênio e respectivo suplente por meio de Portaria do titular do **CONCEDENTE**.

Parágrafo único. O **CONCEDENTE** terá o prazo de até 10 (dez) dias para emitir, por meio de apostila no sistema FPE, Portaria publicada no DOE designando o substituto de Fiscal que tenha incorrido em incompatibilização durante a vigência do convênio.

CLÁUSULA DÉCIMA SEGUNDA - DA PRESTAÇÃO DE CONTAS

O **CONVENENTE** realizará a prestação de contas dos recursos recebidos em até 60 (sessenta) dias contados na forma prevista no art. 38 da IN nº 04/2024 da CAGE, em conformidade com a legislação vigente, ficando vedada a apresentação de documentos e despesas com data diversa do período de vigência.

§ 1º A prestação de contas será realizada no Sistema de Prestação de Contas de Convênios Administrativos, nos termos do art. 39 da IN CAGE 04/2024.

§ 2º Os documentos fiscais comprobatórios das despesas realizadas devem:

- a) ser emitidos em nome do **CONVENENTE**, com identificação do número e nome
Secretaria da Agricultura, Pecuária, Produção Sustentável e Irrigação
Avenida Getúlio Vargas, 1384 | Menino Deus, Porto Alegre/RS
CEP: 90150-004 | Fone: (51) 3288-6200 | convenios@agricultura.rs.gov.br

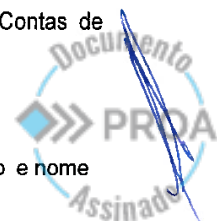



GOVERNO DO ESTADO
RIO GRANDE DO SUL
SECRETARIA DA AGRICULTURA, PECUÁRIA,
PRODUÇÃO SUSTENTÁVEL E IRRIGAÇÃO

do respectivo convênio, do procedimento licitatório realizado, e do contrato firmado; e
b) conter ateste, efetuado por servidor competente devidamente identificado, do recebimento de materiais e/ou da prestação de serviços.

§ 3º Estarão sujeitas à glosa as despesas cujos documentos fiscais não atenderem ao disposto no parágrafo segundo.

CLÁUSULA DÉCIMA TERCEIRA – DA DENÚNCIA E DA RESCISÃO

O presente convênio poderá ser denunciado por iniciativa das partes a qualquer tempo, mediante prévia e expressa comunicação, por escrito, com a antecedência mínima de 30 (trinta) dias e, independente deste prazo, rescindido de pleno direito no caso de infração a qualquer uma de suas cláusulas ou condições ou pelos motivos previstos no art. 42 da IN CAGE nº 04/2024.

CLÁUSULA DÉCIMA QUARTA – DO FORO

As controvérsias que ocorrerem durante a vigência deste instrumento serão solucionadas pelas áreas técnicas, indicadas pelos partícipes, e poderão ser objeto de autocomposição no Centro de Conciliação e Mediação do Estado, nos termos da Lei nº 14.794/15 e da Resolução nº112/16/PGE. Em não sendo possível a autocomposição, eventual conflito decorrente do presente instrumento será dirimido judicialmente, elegendo as partes, para tanto, o foro da Comarca de Porto Alegre.

E, por estarem justos e acertados, os partícipes lavram o presente Convênio em 02 (duas) vias de igual teor e forma, seguindo-se as demais exigências e formalidades legais, para que produza os seus jurídicos efeitos.

Porto Alegre, 09 de junho de 2025.

EDIVILSON MEURER BRUM,
Secretário da Agricultura, Pecuária, Produção Sustentável e Irrigação.

GARLENO ALVES DA SILVA,
Prefeito do Município de SANTANA DA BOA VISTA

Secretaria da Agricultura, Pecuária, Produção Sustentável e Irrigação
Avenida Getúlio Vargas, 1384 | Menino Deus, Porto Alegre/RS
CEP: 90150-004 | Fone: (51) 3288-6200 | convenios@agricultura.rs.gov.br





25150000066345

Nome do documento: Santana da Boa Vista - 1150-2025 - Estradas Vicinais - Minuta assinada.pdf

Documento assinado por

Órgão/Grupo/Matrícula

Data

Edivilson Meurer Brum

SEAPI / GAB / 4493354

06/08/2025 09:19:35





ESTADO DO RIO GRANDE DO SUL
PREFEITURA MUNICIPAL DE SANTANA DA BOA VISTA
TERRA DE LUTA E FÉ
“DOE ORGÃOS, DOE SANGUE: SALVE VIDAS”

RELATÓRIO FOTOGRÁFICO
ÁGUA DOCE





ESTADO DO RIO GRANDE DO SUL
PREFEITURA MUNICIPAL DE SANTANA DA BOA VISTA
TERRA DE LUTA E FÉ
“DOE ORGÃOS, DOE SANGUE: SALVE VIDAS”

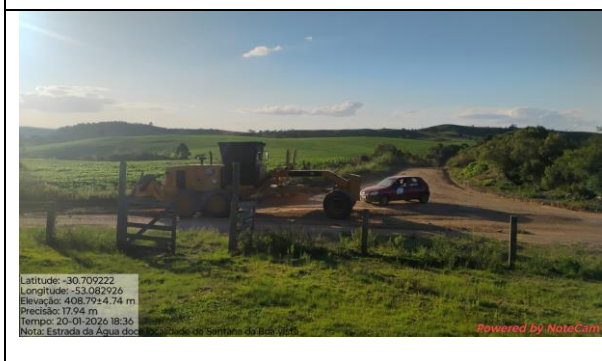
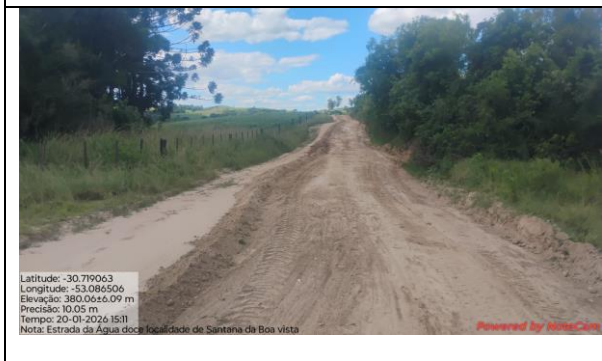



ESTADO DO RIO GRANDE DO SUL
PREFEITURA MUNICIPAL DE SANTANA DA BOA VISTA
TERRA DE LUTA E FÉ
“DOE ORGÃOS, DOE SANGUE: SALVE VIDAS”





ESTADO DO RIO GRANDE DO SUL
PREFEITURA MUNICIPAL DE SANTANA DA BOA VISTA
TERRA DE LUTA E FÉ
“DOE ORGÃOS, DOE SANGUE: SALVE VIDAS”

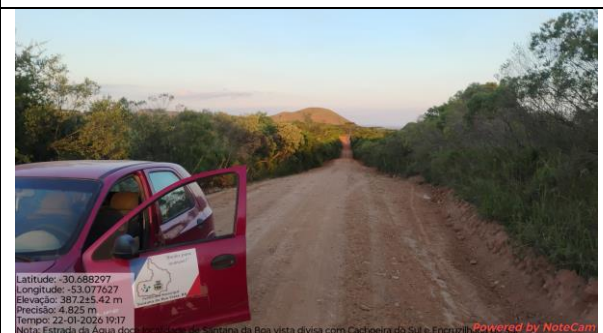



ESTADO DO RIO GRANDE DO SUL
PREFEITURA MUNICIPAL DE SANTANA DA BOA VISTA
TERRA DE LUTA E FÉ
“DOE ORGÃOS, DOE SANGUE: SALVE VIDAS”

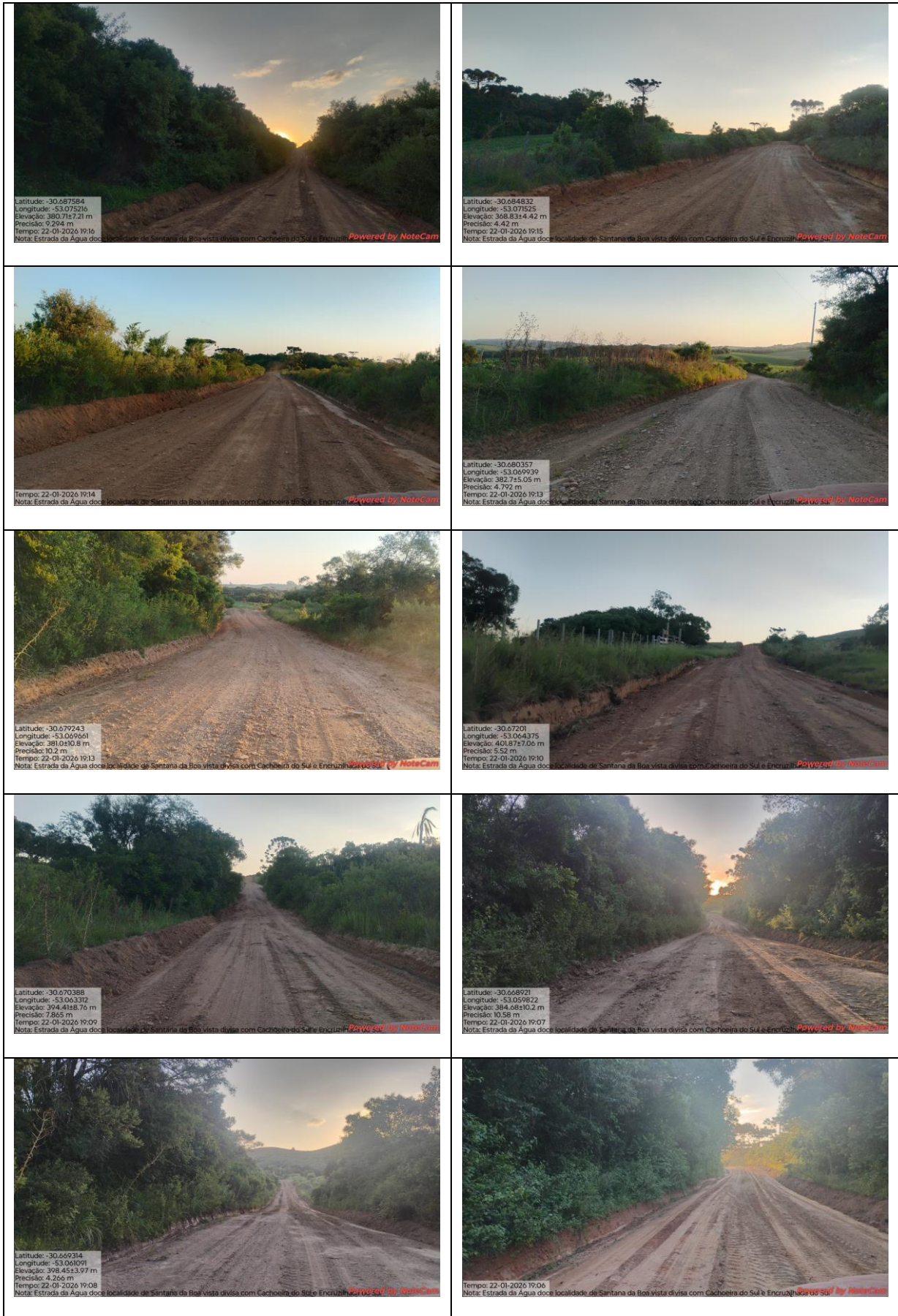



ESTADO DO RIO GRANDE DO SUL
PREFEITURA MUNICIPAL DE SANTANA DA BOA VISTA
TERRA DE LUTA E FÉ
“DOE ORGÃOS, DOE SANGUE: SALVE VIDAS”

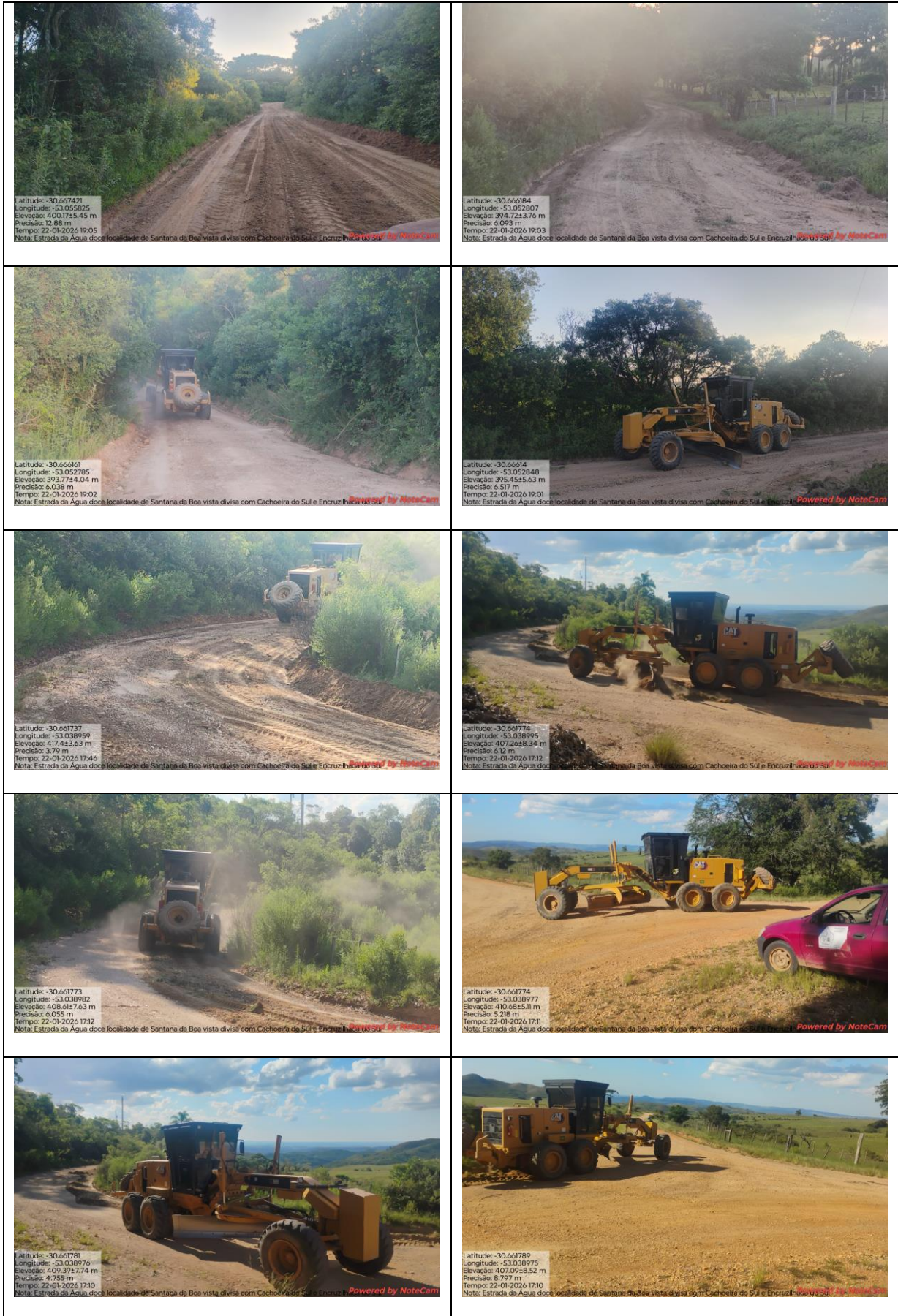



ESTADO DO RIO GRANDE DO SUL
PREFEITURA MUNICIPAL DE SANTANA DA BOA VISTA
TERRA DE LUTA E FÉ
“DOE ORGÃOS, DOE SANGUE: SALVE VIDAS”

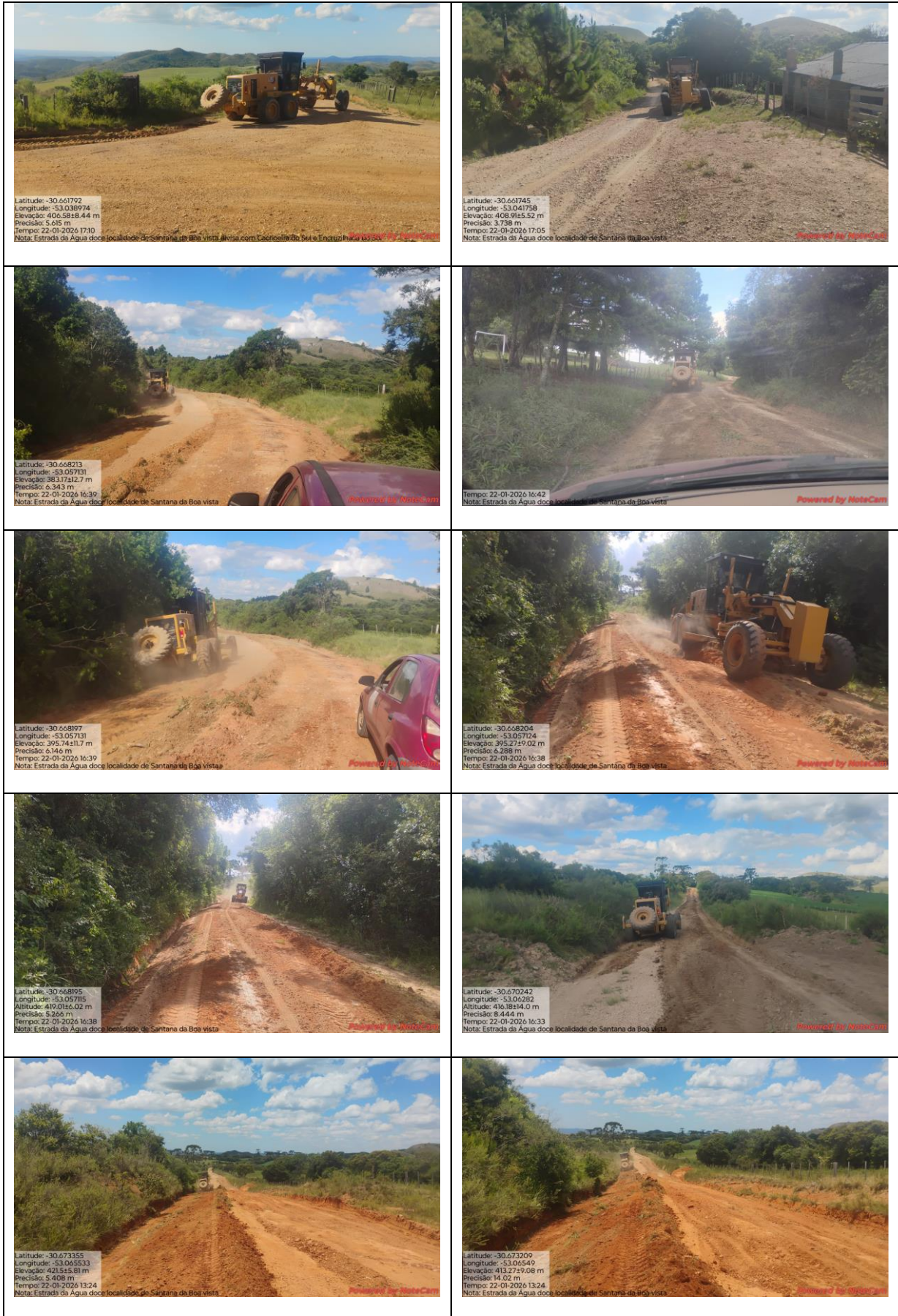



ESTADO DO RIO GRANDE DO SUL
PREFEITURA MUNICIPAL DE SANTANA DA BOA VISTA
TERRA DE LUTA E FÉ
“DOE ORGÃOS, DOE SANGUE: SALVE VIDAS”

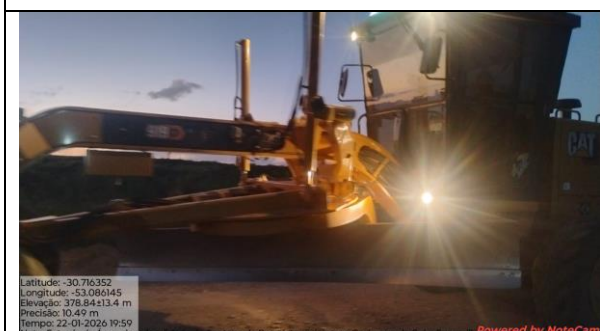
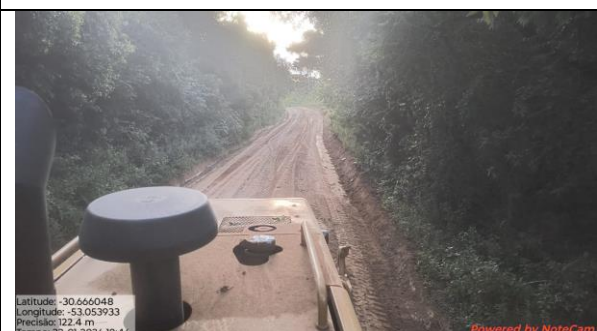
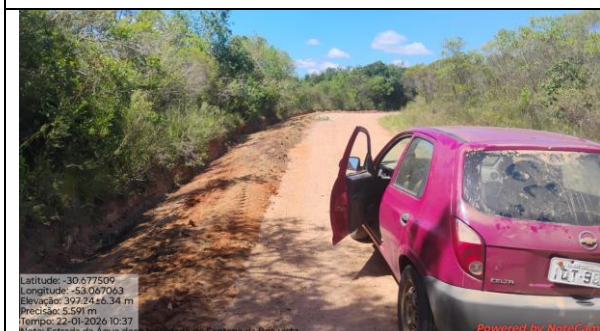



ESTADO DO RIO GRANDE DO SUL
PREFEITURA MUNICIPAL DE SANTANA DA BOA VISTA
TERRA DE LUTA E FÉ
“DOE ORGÃOS, DOE SANGUE: SALVE VIDAS”

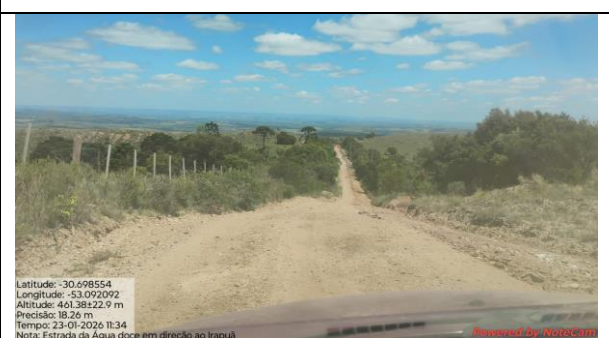
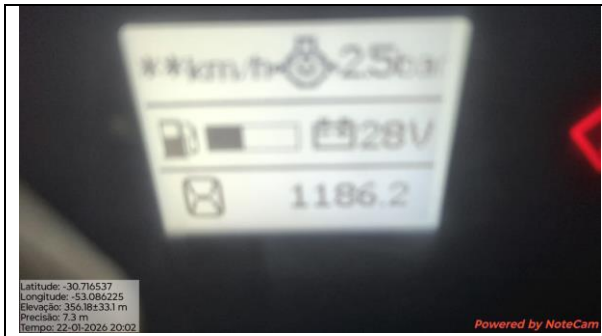



ESTADO DO RIO GRANDE DO SUL
PREFEITURA MUNICIPAL DE SANTANA DA BOA VISTA
TERRA DE LUTA E FÉ
“DOE ORGÃOS, DOE SANGUE: SALVE VIDAS”



Latitude: -30.697145
Longitude: -53.094738
Elevação: 405.39±54.2 m
Precisão: 3202.0 m
Tempo: 23-01-2026 13:25

Powered by NoteCam



Latitude: -30.698671
Longitude: -53.090683
Elevação: 441.02±4.86 m
Precisão: 6.377 m
Tempo: 23-01-2026 18:05

Nota: Estrada da Água doce em direção ao Irapuá

Powered by NoteCam



Latitude: -30.698683
Longitude: -53.090707
Elevação: 445.36±11.5 m
Precisão: 221.0 m
Tempo: 23-01-2026 18:05

Nota: Estrada da Água doce em direção ao Irapuá

Powered by NoteCam



Latitude: -30.698656
Longitude: -53.090591
Elevação: 437.37±4.84 m
Precisão: 9.781 m
Tempo: 23-01-2026 18:04

Nota: Estrada da Água doce em direção ao Irapuá

Powered by NoteCam

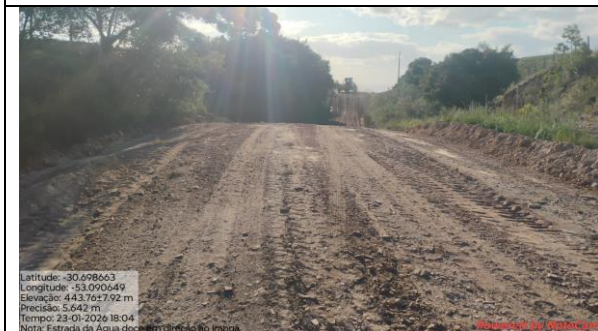

Latitude: -30.698663
Longitude: -53.090649
Elevação: 443.76±7.92 m
Precisão: 5.642 m
Tempo: 23-01-2026 18:04

Nota: Estrada da Água doce em direção ao Irapuá

Powered by NoteCam

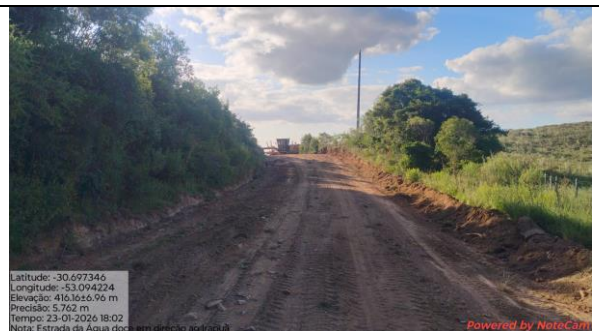

Latitude: -30.697346
Longitude: -53.094224
Elevação: 416.66±6.96 m
Precisão: 5.762 m
Tempo: 23-01-2026 18:02

Nota: Estrada da Água doce em direção ao Irapuá

Powered by NoteCam

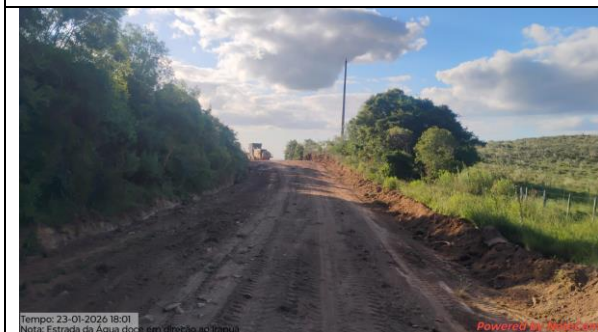

Tempo: 23-01-2026 18:01

Nota: Estrada da Água doce em direção ao Irapuá

Powered by NoteCam



Latitude: -30.697069
Longitude: -53.094674
Elevação: 413.75±4.6 m
Precisão: 3.79 m
Tempo: 23-01-2026 16:18

Nota: Estrada da Água doce em direção ao Irapuá

Powered by NoteCam



Latitude: -30.697071
Longitude: -53.094672
Elevação: 413.56±7.98 m
Precisão: 5.253 m
Tempo: 23-01-2026 16:17

Nota: Estrada da Água doce em direção ao Irapuá

Powered by NoteCam



Latitude: -30.69707
Longitude: -53.094679
Elevação: 410.63±9.02 m
Precisão: 5.773 m
Tempo: 23-01-2026 16:16

Nota: Estrada da Água doce em direção ao Irapuá

Powered by NoteCam



ESTADO DO RIO GRANDE DO SUL
PREFEITURA MUNICIPAL DE SANTANA DA BOA VISTA
TERRA DE LUTA E FÉ
“DOE ORGÃOS, DOE SANGUE: SALVE VIDAS”





ESTADO DO RIO GRANDE DO SUL
PREFEITURA MUNICIPAL DE SANTANA DA BOA VISTA
TERRA DE LUTA E FÉ
“DOE ORGÃOS, DOE SANGUE: SALVE VIDAS”

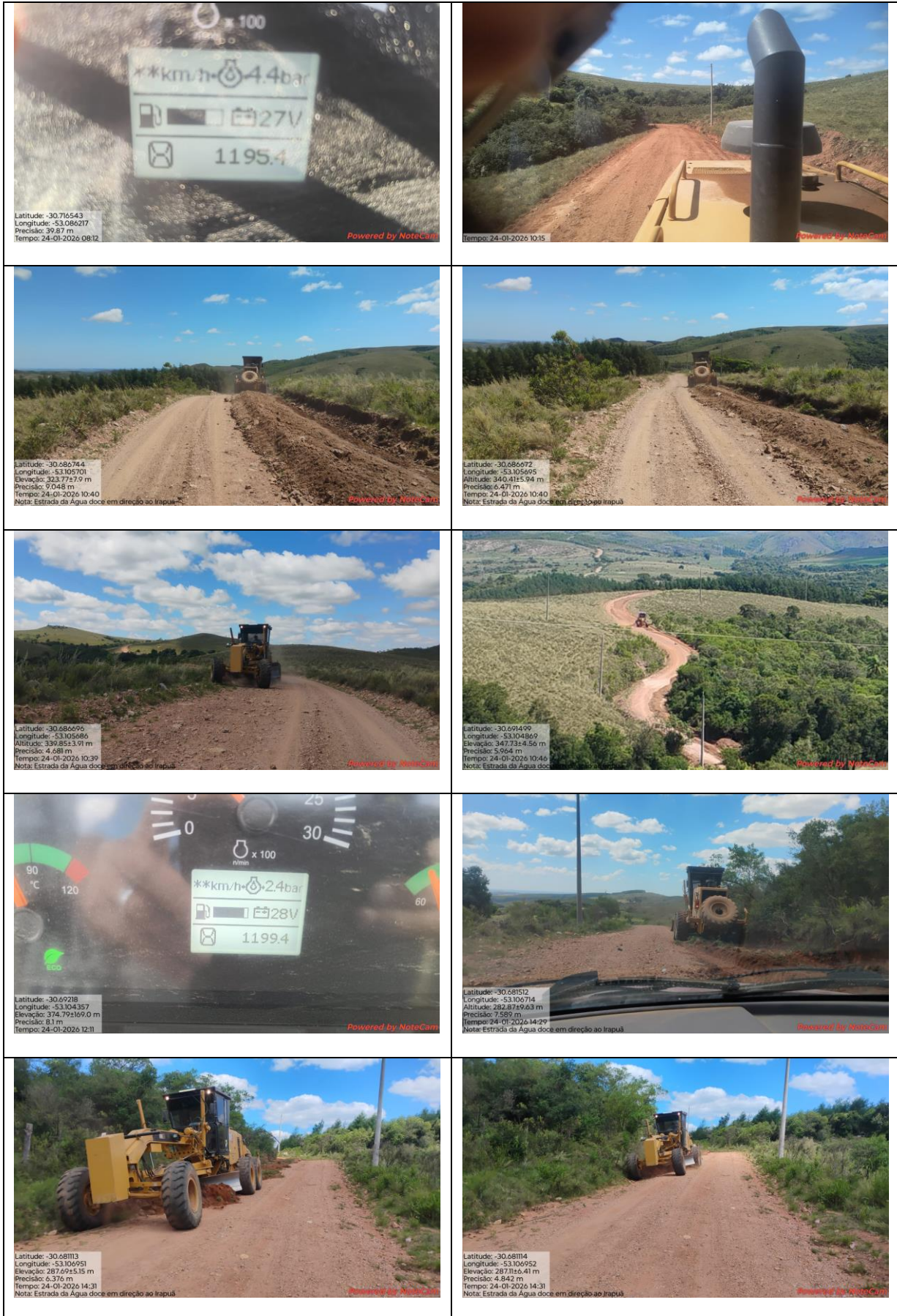



ESTADO DO RIO GRANDE DO SUL
PREFEITURA MUNICIPAL DE SANTANA DA BOA VISTA
TERRA DE LUTA E FÉ
“DOE ORGÃOS, DOE SANGUE: SALVE VIDAS”

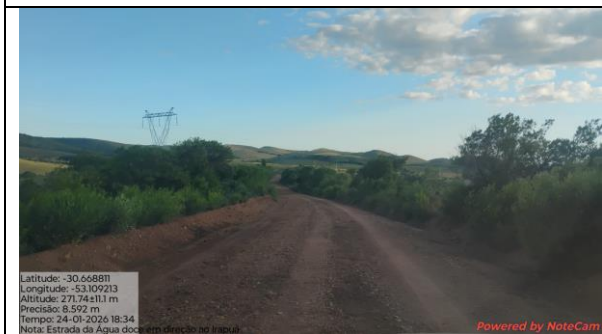



ESTADO DO RIO GRANDE DO SUL
PREFEITURA MUNICIPAL DE SANTANA DA BOA VISTA
TERRA DE LUTA E FÉ
“DOE ORGÃOS, DOE SANGUE: SALVE VIDAS”

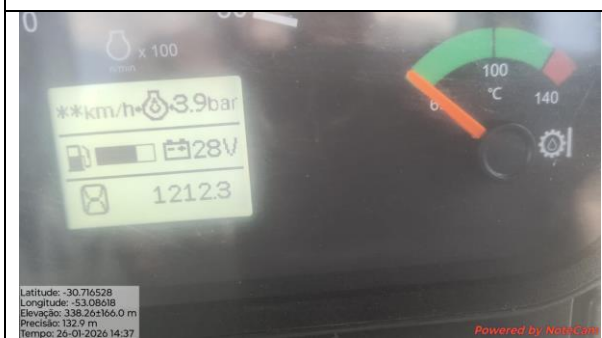
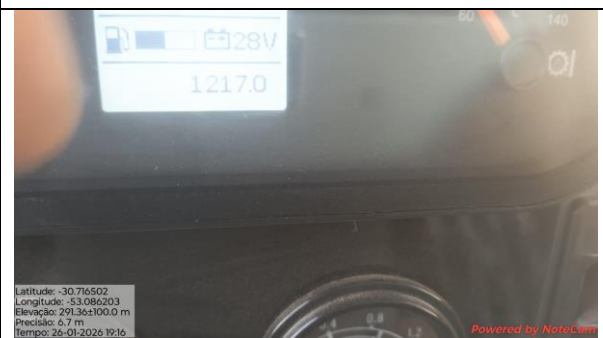
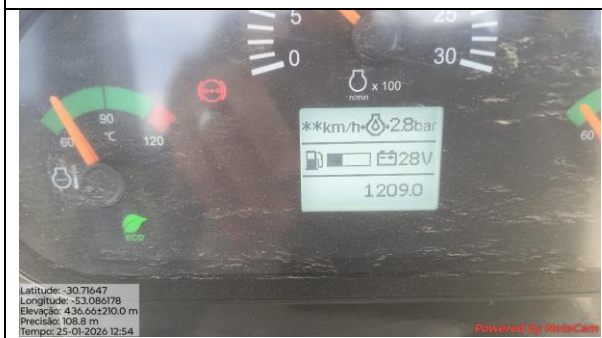



ESTADO DO RIO GRANDE DO SUL
PREFEITURA MUNICIPAL DE SANTANA DA BOA VISTA
TERRA DE LUTA E FÉ
“DOE ORGÃOS, DOE SANGUE: SALVE VIDAS”





ESTADO DO RIO GRANDE DO SUL
PREFEITURA MUNICIPAL DE SANTANA DA BOA VISTA
TERRA DE LUTA E FÉ
“DOE ORGÃOS, DOE SANGUE: SALVE VIDAS”

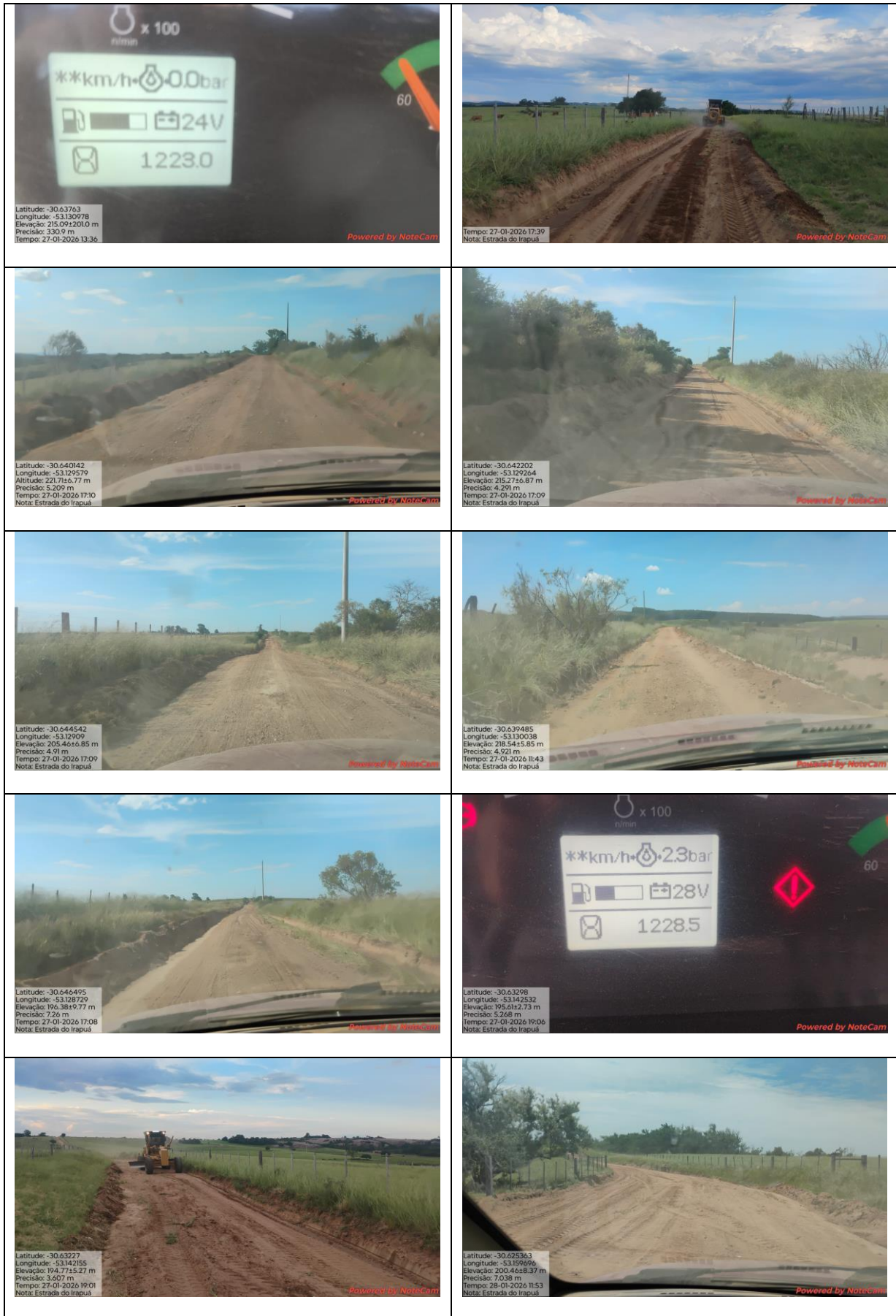



ESTADO DO RIO GRANDE DO SUL
PREFEITURA MUNICIPAL DE SANTANA DA BOA VISTA
TERRA DE LUTA E FÉ
“DOE ORGÃOS, DOE SANGUE: SALVE VIDAS”



Santana da Boa Vista, 26 de fevereiro de 2026



ESTADO DO RIO GRANDE DO SUL
PREFEITURA MUNICIPAL DE SANTANA DA BOA VISTA
TERRA DE LUTA E FÉ
“DOE ORGÃOS, DOE SANGUE: SALVE VIDAS”

RELATÓRIO FOTOGRÁFICO

IRAPUÁ

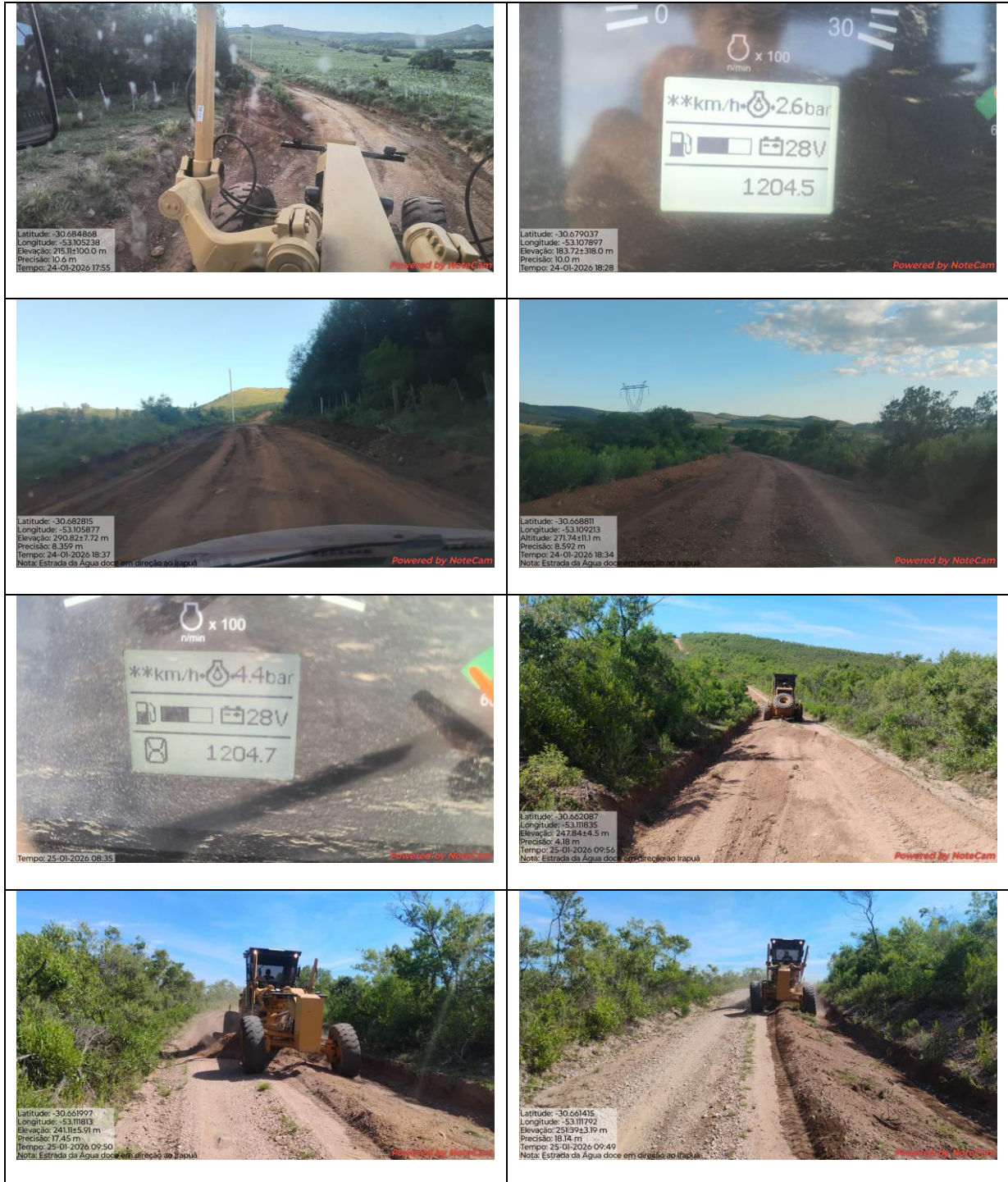



ESTADO DO RIO GRANDE DO SUL
PREFEITURA MUNICIPAL DE SANTANA DA BOA VISTA
TERRA DE LUTA E FÉ
“DOE ORGÃOS, DOE SANGUE: SALVE VIDAS”





ESTADO DO RIO GRANDE DO SUL
PREFEITURA MUNICIPAL DE SANTANA DA BOA VISTA
TERRA DE LUTA E FÉ
“DOE ORGÃOS, DOE SANGUE: SALVE VIDAS”





ESTADO DO RIO GRANDE DO SUL
PREFEITURA MUNICIPAL DE SANTANA DA BOA VISTA
TERRA DE LUTA E FÉ
“DOE ORGÃOS, DOE SANGUE: SALVE VIDAS”





ESTADO DO RIO GRANDE DO SUL
PREFEITURA MUNICIPAL DE SANTANA DA BOA VISTA
TERRA DE LUTA E FÉ
“DOE ORGÃOS, DOE SANGUE: SALVE VIDAS”





ESTADO DO RIO GRANDE DO SUL
PREFEITURA MUNICIPAL DE SANTANA DA BOA VISTA
TERRA DE LUTA E FÉ
“DOE ORGÃOS, DOE SANGUE: SALVE VIDAS”

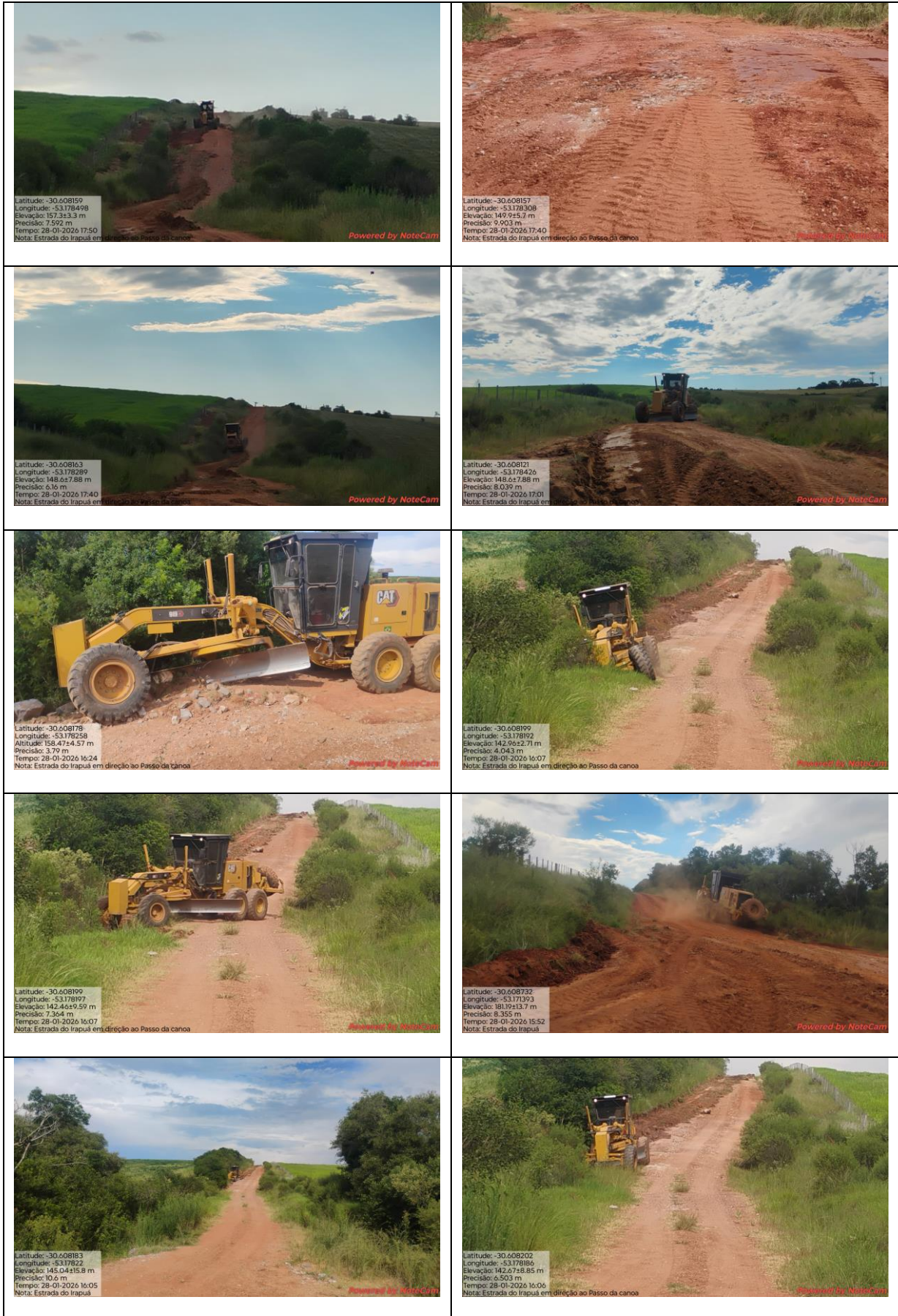



ESTADO DO RIO GRANDE DO SUL
PREFEITURA MUNICIPAL DE SANTANA DA BOA VISTA
TERRA DE LUTA E FÉ
“DOE ORGÃOS, DOE SANGUE: SALVE VIDAS”

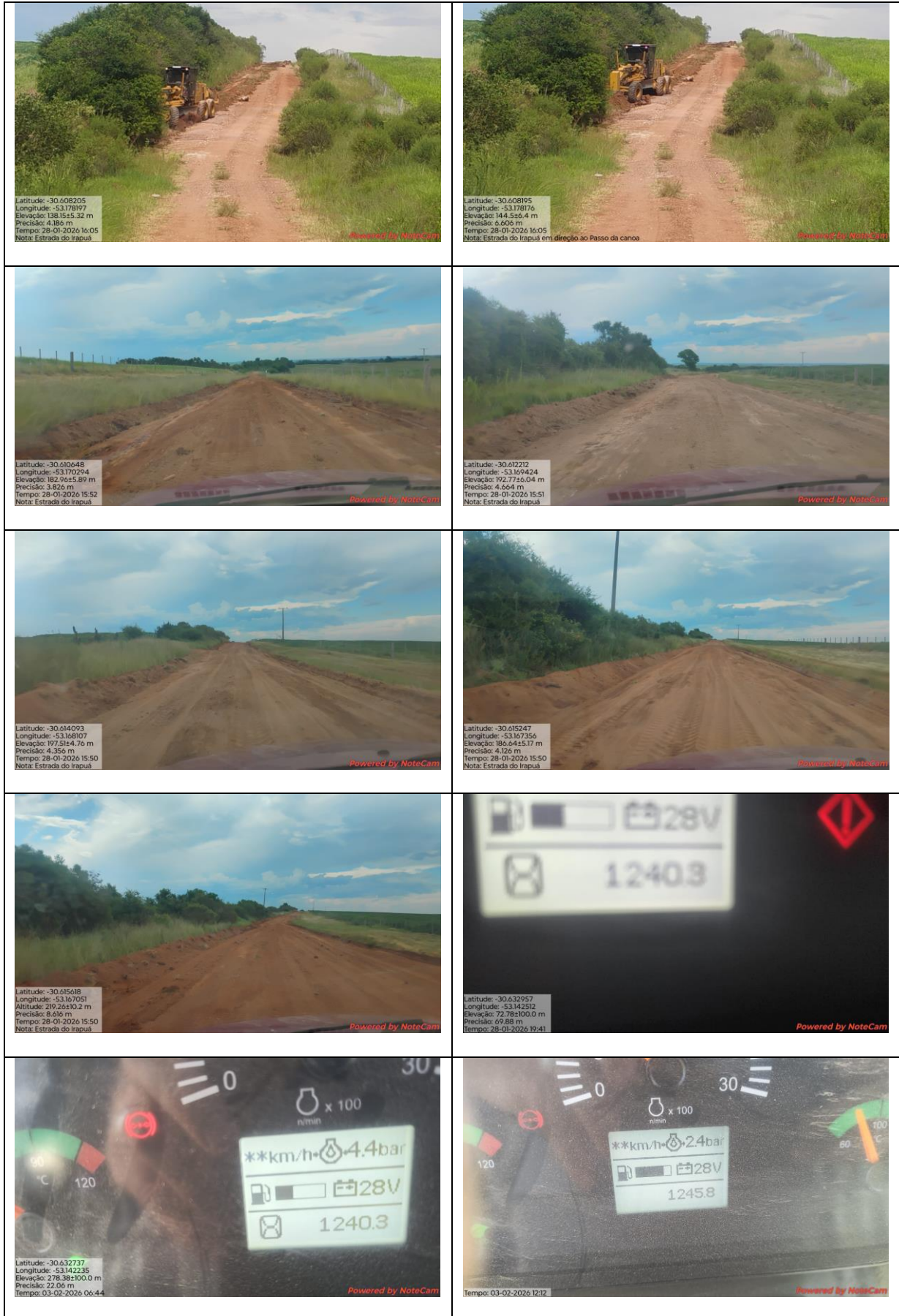



ESTADO DO RIO GRANDE DO SUL
PREFEITURA MUNICIPAL DE SANTANA DA BOA VISTA
TERRA DE LUTA E FÉ
“DOE ORGÃOS, DOE SANGUE: SALVE VIDAS”





ESTADO DO RIO GRANDE DO SUL
PREFEITURA MUNICIPAL DE SANTANA DA BOA VISTA
TERRA DE LUTA E FÉ
“DOE ORGÃOS, DOE SANGUE: SALVE VIDAS”





ESTADO DO RIO GRANDE DO SUL
PREFEITURA MUNICIPAL DE SANTANA DA BOA VISTA
TERRA DE LUTA E FÉ
“DOE ORGÃOS, DOE SANGUE: SALVE VIDAS”





ESTADO DO RIO GRANDE DO SUL
PREFEITURA MUNICIPAL DE SANTANA DA BOA VISTA
TERRA DE LUTA E FÉ
“DOE ORGÃOS, DOE SANGUE: SALVE VIDAS”

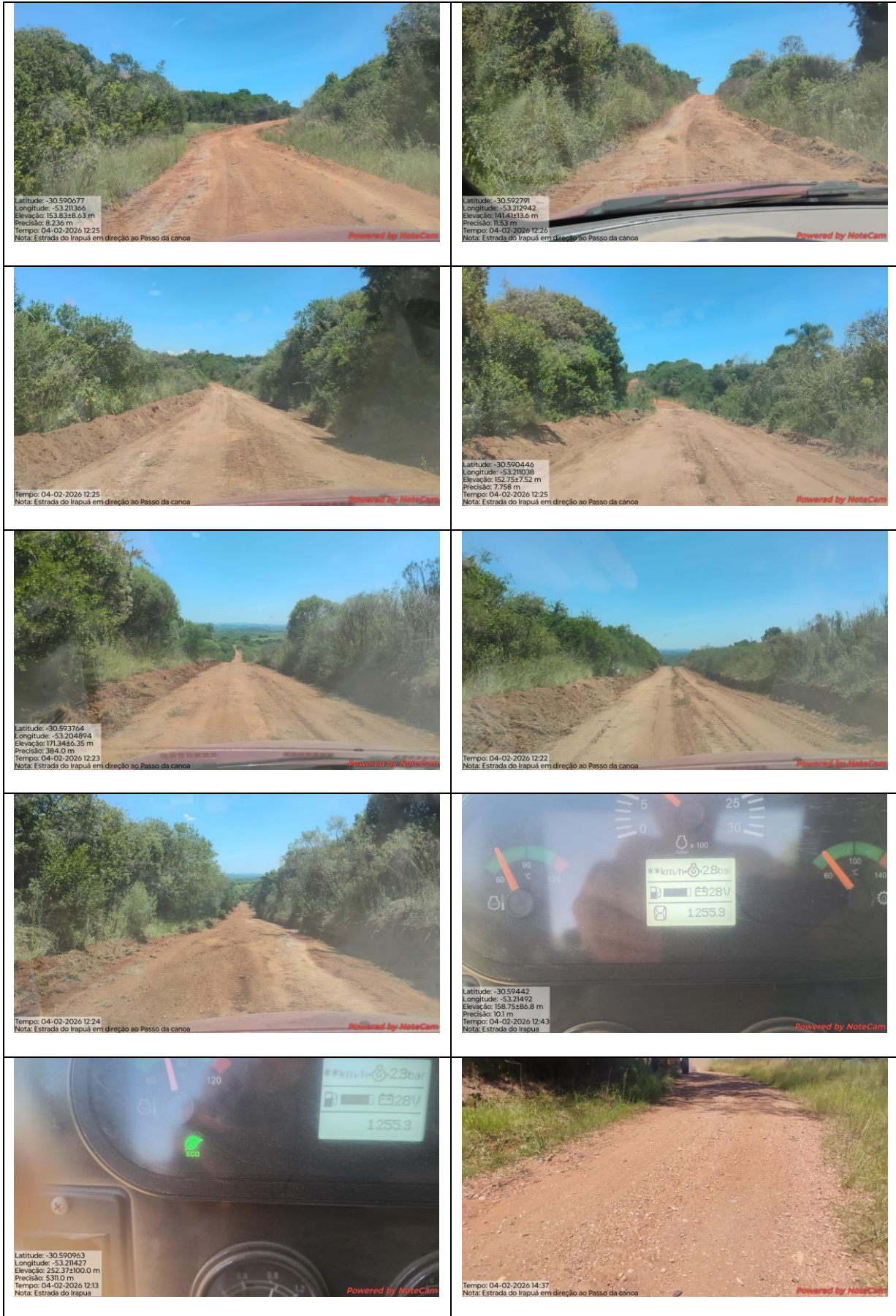



ESTADO DO RIO GRANDE DO SUL
PREFEITURA MUNICIPAL DE SANTANA DA BOA VISTA
TERRA DE LUTA E FÉ
“DOE ORGÃOS, DOE SANGUE: SALVE VIDAS”

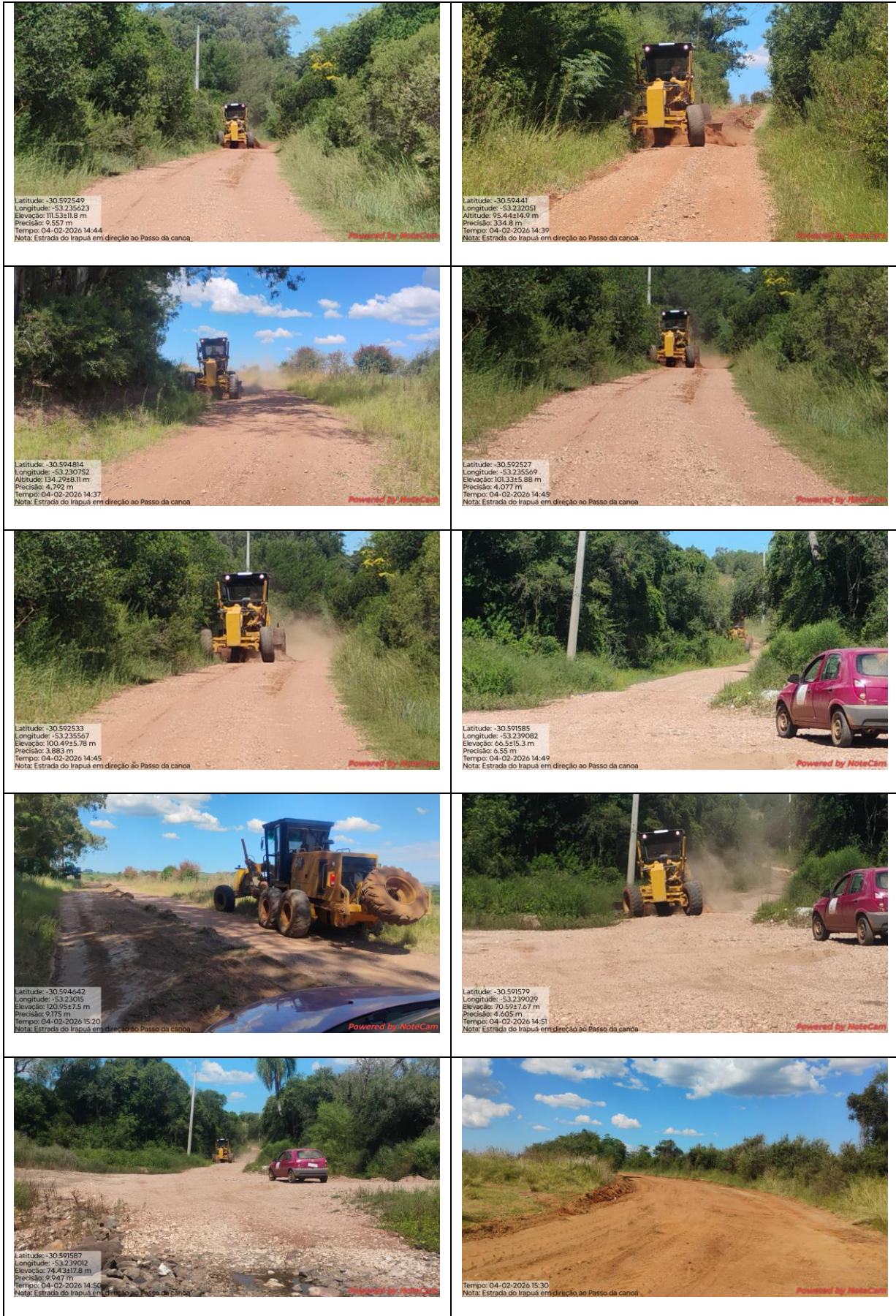



ESTADO DO RIO GRANDE DO SUL
PREFEITURA MUNICIPAL DE SANTANA DA BOA VISTA
TERRA DE LUTA E FÉ
“DOE ORGÃOS, DOE SANGUE: SALVE VIDAS”





ESTADO DO RIO GRANDE DO SUL
PREFEITURA MUNICIPAL DE SANTANA DA BOA VISTA
TERRA DE LUTA E FÉ
“DOE ORGÃOS, DOE SANGUE: SALVE VIDAS”





ESTADO DO RIO GRANDE DO SUL
PREFEITURA MUNICIPAL DE SANTANA DA BOA VISTA
TERRA DE LUTA E FÉ
“DOE ORGÃOS, DOE SANGUE: SALVE VIDAS”

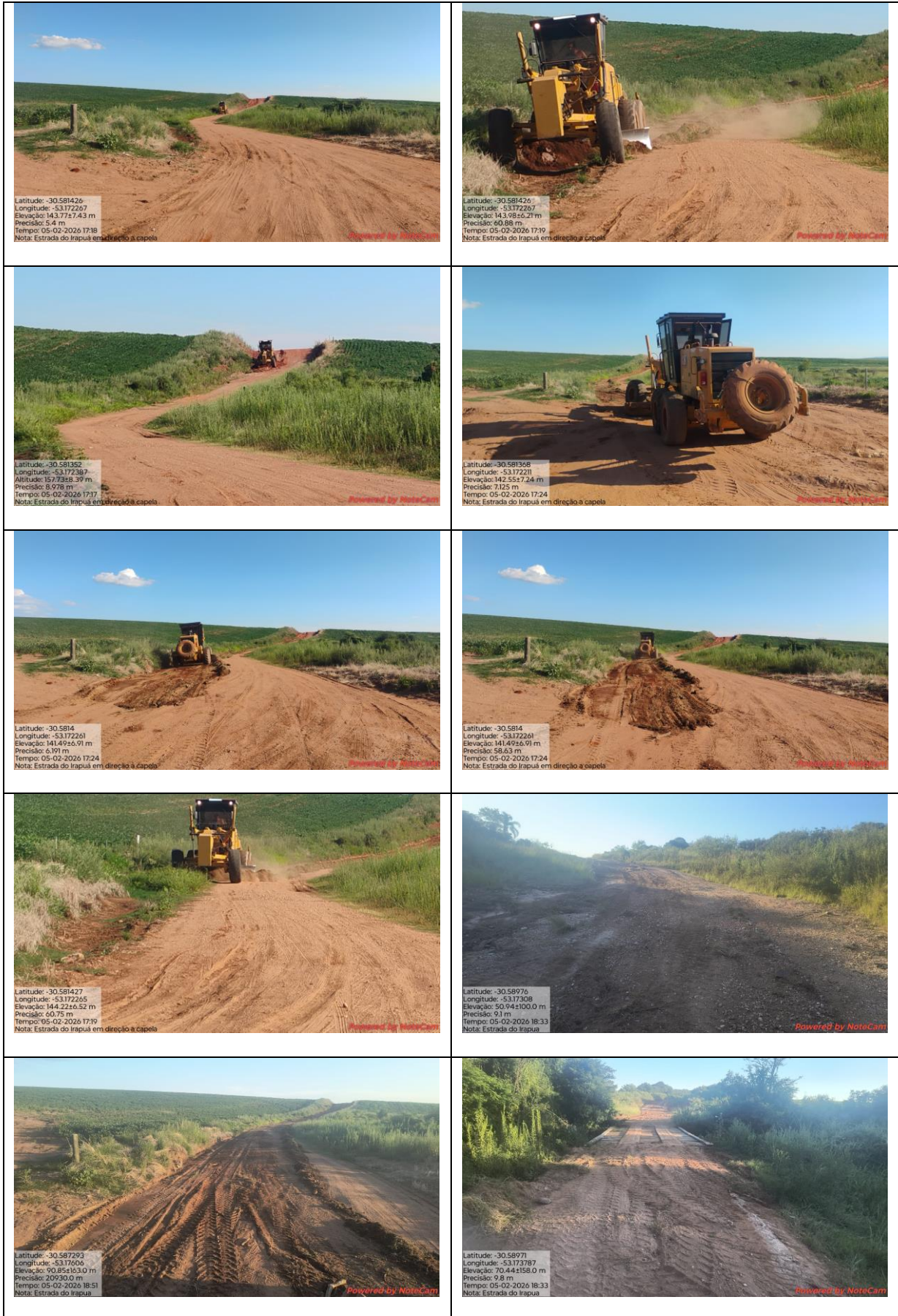



ESTADO DO RIO GRANDE DO SUL
PREFEITURA MUNICIPAL DE SANTANA DA BOA VISTA
TERRA DE LUTA E FÉ
“DOE ORGÃOS, DOE SANGUE: SALVE VIDAS”





ESTADO DO RIO GRANDE DO SUL
PREFEITURA MUNICIPAL DE SANTANA DA BOA VISTA
TERRA DE LUTA E FÉ
“DOE ORGÃOS, DOE SANGUE: SALVE VIDAS”





ESTADO DO RIO GRANDE DO SUL
PREFEITURA MUNICIPAL DE SANTANA DA BOA VISTA
TERRA DE LUTA E FÉ
“DOE ORGÃOS, DOE SANGUE: SALVE VIDAS”

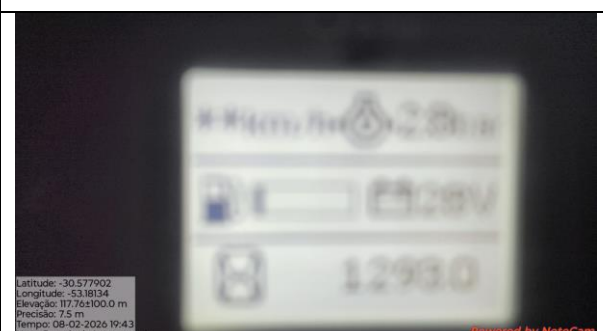



ESTADO DO RIO GRANDE DO SUL
PREFEITURA MUNICIPAL DE SANTANA DA BOA VISTA
TERRA DE LUTA E FÉ
“DOE ORGÃOS, DOE SANGUE: SALVE VIDAS”





ESTADO DO RIO GRANDE DO SUL
PREFEITURA MUNICIPAL DE SANTANA DA BOA VISTA
TERRA DE LUTA E FÉ
“DOE ORGÃOS, DOE SANGUE: SALVE VIDAS”





ESTADO DO RIO GRANDE DO SUL
PREFEITURA MUNICIPAL DE SANTANA DA BOA VISTA
TERRA DE LUTA E FÉ
“DOE ORGÃOS, DOE SANGUE: SALVE VIDAS”

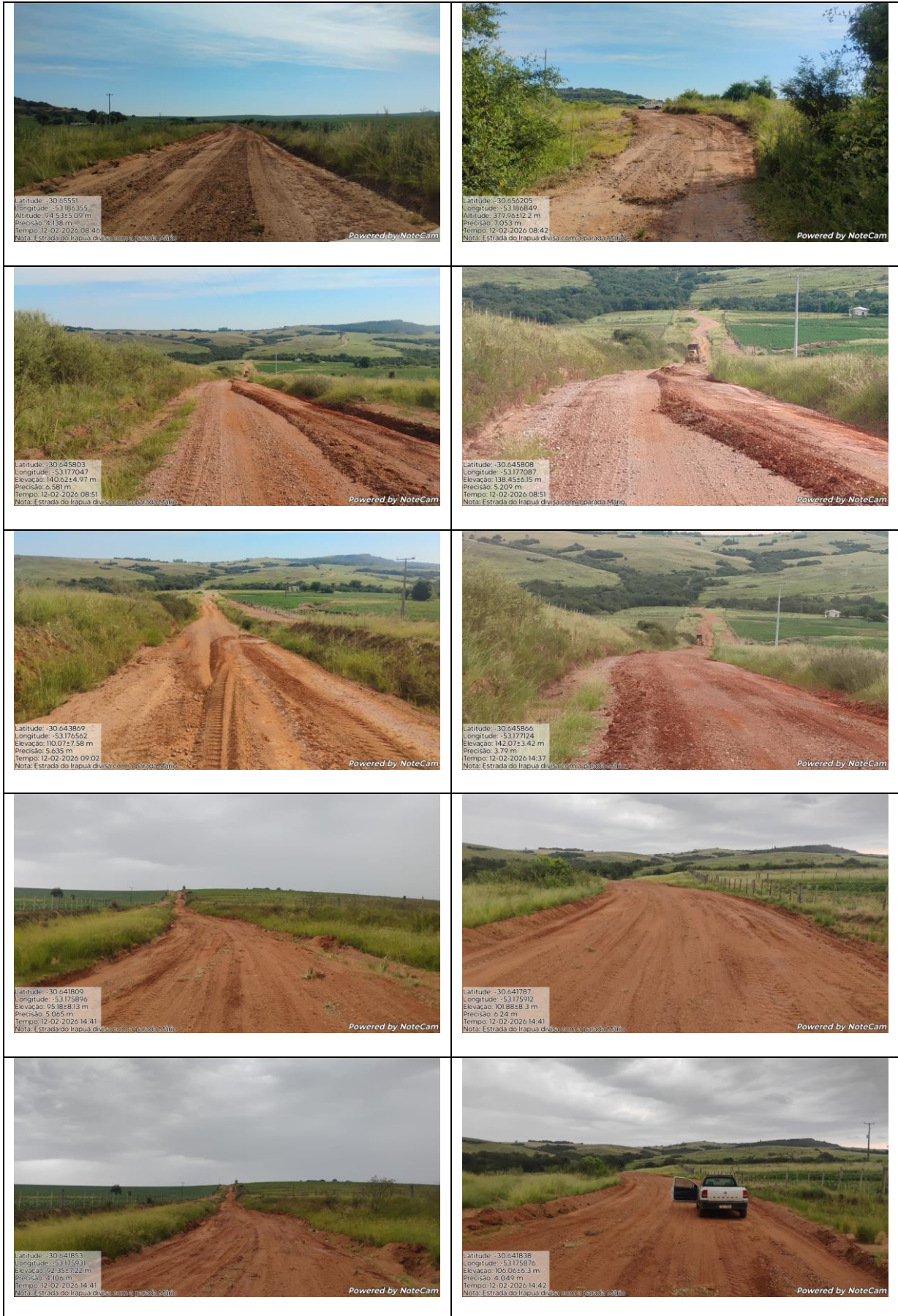



ESTADO DO RIO GRANDE DO SUL
PREFEITURA MUNICIPAL DE SANTANA DA BOA VISTA
TERRA DE LUTA E FÉ
“DOE ORGÃOS, DOE SANGUE: SALVE VIDAS”

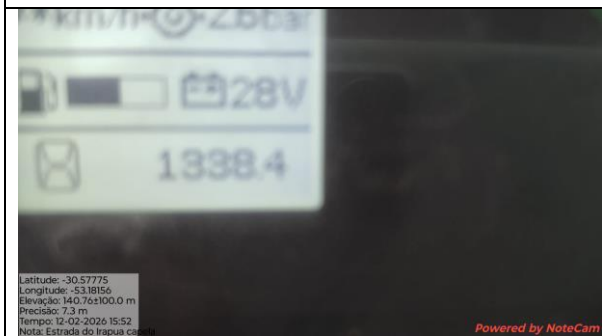
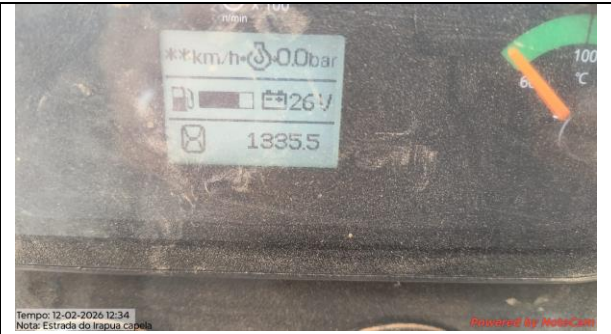



ESTADO DO RIO GRANDE DO SUL
PREFEITURA MUNICIPAL DE SANTANA DA BOA VISTA
TERRA DE LUTA E FÉ
“DOE ORGÃOS, DOE SANGUE: SALVE VIDAS”



Santana da Boa Vista, 27 de fevereiro de 2026



ESTADO DO RIO GRANDE DO SUL
PREFEITURA MUNICIPAL DE SANTANA DA BOA VISTA
TERRA DE LUTA E FÉ
“DOE ORGÃOS, DOE SANGUE: SALVE VIDAS”

RELATÓRIO FOTOGRÁFICO

RODEIO VELHO





ESTADO DO RIO GRANDE DO SUL
PREFEITURA MUNICIPAL DE SANTANA DA BOA VISTA
TERRA DE LUTA E FÉ
“DOE ORGÃOS, DOE SANGUE: SALVE VIDAS”





ESTADO DO RIO GRANDE DO SUL
PREFEITURA MUNICIPAL DE SANTANA DA BOA VISTA
TERRA DE LUTA E FÉ
“DOE ORGÃOS, DOE SANGUE: SALVE VIDAS”





ESTADO DO RIO GRANDE DO SUL
PREFEITURA MUNICIPAL DE SANTANA DA BOA VISTA
TERRA DE LUTA E FÉ
“DOE ORGÃOS, DOE SANGUE: SALVE VIDAS”

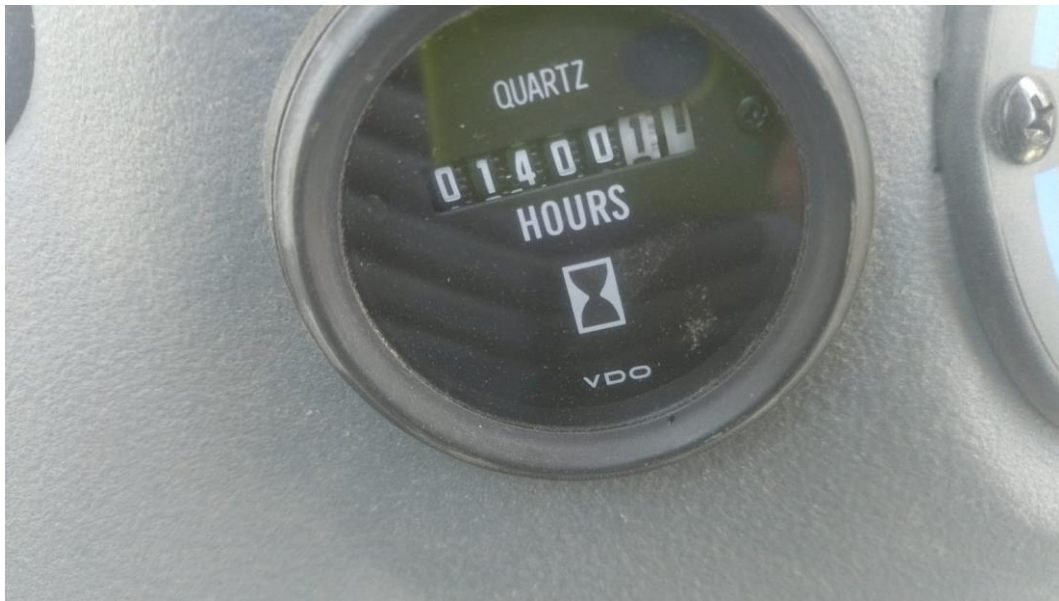



ESTADO DO RIO GRANDE DO SUL
PREFEITURA MUNICIPAL DE SANTANA DA BOA VISTA
TERRA DE LUTA E FÉ
“DOE ORGÃOS, DOE SANGUE: SALVE VIDAS”





ESTADO DO RIO GRANDE DO SUL
PREFEITURA MUNICIPAL DE SANTANA DA BOA VISTA
TERRA DE LUTA E FÉ
“DOE ORGÃOS, DOE SANGUE: SALVE VIDAS”



Santana da Boa Vista, 1 de dezembro de 2025



ESTADO DO RIO GRANDE DO SUL
PREFEITURA MUNICIPAL DE SANTANA DA BOA VISTA
TERRA DE LUTA E FÉ
“DOE ORGÃOS, DOE SANGUE: SALVE VIDAS”

RELATÓRIO DE EXECUÇÃO

ÁGUA DOCE

1. DESCRIÇÃO DO PROJETO

Título do Projeto: Recuperação de estradas vicinais.	Período de Execução:	
	Início: A partir da data de publicação no DOE.	Término: 10 meses

Foram executados os seguintes serviços:

1. Recuperação parcial das condições de tráfego da estrada
2. Construção de bueiros
3. Recuperação e limpeza de bueiros e
4. Recolocação de tubos

Meta	Etapa	Especificação	Indicador Físico		Duração	
			Unidade	Quantidade	Início	Término
01	01	Recuperação de estrada na localidade de “Irapuá”	Km Recuperado	30	A partir da data publicação no DOE	50 dias
01	02	Recuperação de estrada na localidade de “Rodeio Velho”	Km Recuperado	25	A partir da data publicação no DOE	50 dias
01	03	Recuperação de estrada na localidade de “Serra dos Vargas”	Km Recuperado	35	A partir da data publicação no DOE	50 dias
01	04	Recuperação de estrada na localidade de “Água Doce”	Km Recuperado	20	A partir da data publicação no DOE	45 dias
01	05	Recuperação de estrada na localidade de “Varzinha”	Km Recuperado	25	A partir da data publicação no DOE	50 dias
01	06	Recuperação de estrada na localidade de “Rincão dos Dutras”	Km Recuperado	20	A partir da data publicação no DOE	45 dias
01	07	Recuperação de estrada na localidade de “Cambarazinho”	Km Recuperado	6	A partir da data publicação no DOE	10 dias

Santana da Boa Vista, 03 de março de 2026

Documento assinado digitalmente
gov.br LEO CARLOS MACUCO CARGNIN
Data: 03/03/2026 09:13:25-0300
Verifique em <https://validar.iti.gov.br>

Léo Carlos Cargnin
Arq. CAU A12422-2



ESTADO DO RIO GRANDE DO SUL
PREFEITURA MUNICIPAL DE SANTANA DA BOA VISTA
TERRA DE LUTA E FÉ
“DOE ÓRGÃOS, DOE SANGUE: SALVE VIDAS”

RELATÓRIO DE EXECUÇÃO

IRAPUÁ

1. DESCRIÇÃO DO PROJETO

Título do Projeto: Recuperação de estradas vicinais.	Período de Execução:	
	Início: A partir da data de publicação no DOE.	Término: 10 meses

Foram executados os seguintes serviços:

1. Recuperação parcial das condições de tráfego da estrada
2. Construção de bueiros
3. Recuperação e limpeza de bueiros e
4. Recolocação de tubos

Meta	Etapa	Especificação	Indicador Físico		Duração	
			Unidade	Quantidade	Início	Término
01	01	Recuperação de estrada na localidade de “Irapuá”	Km Recuperado	30	A partir da data publicação no DOE	50 dias
01	02	Recuperação de estrada na localidade de “Rodeio Velho”	Km Recuperado	25	A partir da data publicação no DOE	50 dias
01	03	Recuperação de estrada na localidade de “Serra dos Vargas”	Km Recuperado	35	A partir da data publicação no DOE	50 dias
01	04	Recuperação de estrada na localidade de “Água Doce”	Km Recuperado	20	A partir da data publicação no DOE	45 dias
01	05	Recuperação de estrada na localidade de “Varzinha”	Km Recuperado	25	A partir da data publicação no DOE	50 dias
01	06	Recuperação de estrada na localidade de “Rincão dos Dutras”	Km Recuperado	20	A partir da data publicação no DOE	45 dias
01	07	Recuperação de estrada na localidade de “Cambarazinho”	Km Recuperado	6	A partir da data publicação no DOE	10 dias

Santana da Boa Vista, 03 de março de 2026

Documento assinado digitalmente
gov.br LEO CARLOS MACUCO CARGNIN
Data: 03/03/2026 09:13:25-0300
Verifique em <https://validar.iti.gov.br>

Léo Carlos Cargnin
Arq. CAU A12422-2